

अवर श्रेणी लिपिकों की लेखाकार के रूप में पदोन्नति के लिए सीमित प्रतियोगी परीक्षा

अंक गणित और क्षेत्रमिति

जून 2008

समय: $1\frac{1}{4}$ घंटे

अधिकतम अंक: 50

टिप्पणी.- 1. प्रश्न सं. 1 अनिवार्य है और शेष में से किन्हीं चार प्रश्नों के उत्तर दीजिए। अंक प्रत्येक प्रश्न के सामने दिए गए हैं।

2 इस प्रश्न पत्र में 2 पृष्ठ और 7 प्रश्न हैं।

प्र.सं.1 (क) सरल करें :- $3\frac{1}{7} - \left[\frac{1}{6} \times (4 + 3\frac{1}{2} - 7) \right]$ (5 अंक)

(ख) 84 मीटर व्यास वाले खेल के गोलागार मैदान के चारों ओर 7 मीटर चौड़ा दौड़ पथ बना हुआ है। दौड़ पथ पर 50/- रु. प्रति वर्ग मीटर की दर से टाइलें लगाने की लागत ज्ञात कीजिए।

(5 अंक)

प्र.सं. 2 (क) घास के 50 मीटर लंबे और 30 मीटर चौड़े आयताकार मैदान के एक कोने पर एक घोड़े को 21 मीटर लंबी रस्सी से बांधा गया है। घोड़ा घास के मैदान के कितने क्षेत्रफल की घास चर सकता है। ($\pi = \frac{22}{7}$ का प्रयोग करें) (5 अंक)

(ख) एक पिता अपने पुत्र से 25 वर्ष बड़ा है। तथापि, 7 वर्ष पश्चात पिता अपने पुत्र से दुगुनी आयु का होगा। पिता और पुत्र की वर्तमान आयु ज्ञात कीजिए। (5 अंक)

प्र.सं. 3 (क) 30/- रु. प्रति कि. ग्रा. मूल्य के किस्म 'क' के चावल की कितनी मात्रा 80/- रु. प्रति कि.ग्रा. मूल्य के चावल के साथ मिलाई जाए कि 50/- रु. प्रति कि.ग्रा. मूल्य का 5 कि.ग्रा.चावल प्राप्त हो सके। (3 अंक)

(ख) एक व्यक्ति अपने मासिक वेतन का $\frac{1}{4}$ मकान किराए पर, $\frac{1}{6}$ पेट्रोल पर और $\frac{1}{5}$ धरेलू खाने-पीने के सामान पर खर्च करता है और 9200/- रु. प्रति माह बचाता है। कुल मासिक वेतन कितना है (4 अंक)

(ग) एक बैंक सतीश को 15% वार्षिक की साधारण ब्याज दर पर कुछ राशि उधार देता है। 5 वर्ष के बाद सतीश 3,50,000/- रु. जमा करके कर्ज लौटा देता है। सतीश ने शुरू में कितनी राशि उधार ली थी। (3 अंक)

- प्र.सं. 4 (क) दो रेलगाड़ियां जिनकी लंबाई 180 मीटर और 220 मीटर हैं दो साथ-साथ समानांतर रेलवे लाइनों पर विपरीत दिशाओं में क्रमशः 64 कि.मी. प्रति घंटा और 80 कि.मी. प्रति घंटा की गति से चल रही हैं। ये गाड़ियां एक दूसरे को पूरी तरह से पार करने में कितने सेकंड का समय लेंगी। (5 अंक)
- (ख) कुछ लोग एक काम को 10 दिन में पूरा कर सकते हैं तथापि यदि 10 लोग कम हों तो कार्य पूरा करने में 10 दिन अधिक लगेंगे। मूल रूप से कितने आदमी काम पर लगे थे। (5 अंक)
- प्र.सं. 5 (क) 21 से.मी. व्यास वाला कार का पहिया 600 चक्र प्रति मिनट की गति से घूम रहा है। कार की गति कितने कि.मी. प्रति घंटा है? (5 अंक)
- (ख) 7 से.मी. लंबाई के एक घन का उपयोग 14 मि.मी. व्यास की तार बनाने में किया गया है। तार की लंबाई ज्ञात कीजिए। (3 अंक)
- (ग) घटते क्रम में लिखिए;
 $\frac{3}{4}, \frac{4}{5}, \frac{5}{7}, \frac{9}{11}$ (2 अंक)
- प्र.सं. 6 (क) तीन मित्र अमर, अकबर और एंथनी 1105/- रु. को आपस में इस प्रकार बांटते हैं कि जो राशि अमर, अकबर और एंथनी को मिली उसमें से यदि क्रमशः 10, 12 और 15 रु. निकाल लिए जाते हैं तो उनको मिलने वाली राशि के भाग का अनुपात 11:18:24 होगा। एंथनी को कितनी राशि प्राप्त हुई। (5 अंक)
- (ख) राम ने बैंक में कुछ धनराशि का निवेश किया जिस पर उसे साधारण ब्याज मिला। दो वर्ष के अंत में राशि बढ़कर 480/- रु. हो गई। राम ने 3 वर्ष तक और प्रतीक्षा की और अंत में उसे 600/- रु. की राशि प्राप्त हुई। राम द्वारा प्रारंभ में निवेश किए गए मूलधन की राशि क्या थी। (5 अंक)
- प्र.सं. 7 (क) कितने वर्ष में कोई धनराशि दुगनी हो जाएगी यदि साधारण ब्याज 8% वार्षिक हो। (5 अंक)
- (ख) 72 कि.मी. प्रति घंटा की गति से चल रही एक गाड़ी एक प्लेटफार्म को 30 सेकंड में और प्लेटफार्म पर खड़े एक व्यक्ति को 18 सेकंड में पार कर लेती है। प्लेटफार्म की लंबाई कितने मीटर है। (5 अंक)

**LIMITED COMPETITIVE EXAMINATION FOR
PROMOTION OF LDCs AS ACCOUNTANTS**

ARITHMETIC AND MESURANTION

JUNE, 2008

Time Allowed: 1-1/4 Hours

Maximum Marks : 50

Note :- Answer Question No. 1 which is compulsory and any four of the rest
Marks are indicated against each.

(This question paper consists of 2 pages and has 7 Questions)

- Q. No. 1(a) Simplify: $3\frac{1}{7} - \left[\frac{1}{6} \times (4 + 3\frac{1}{2} - 7)\right]$ (5 Marks)
- (b) A circular play ground with 84 meters diameters has a 7 meter wide race track around it. Find the cost of fixing tiles on the race track @ Rs. 50/- per square meter. (5 Marks)
- Q. No. 2(a) A horse is tied to one corner of a rectangular grass field of length 50 meters and breadth 30 meters by a 21 meters long rope. Over how much area on the field can the horse graze. (Use $\pi = \frac{22}{7}$) (5 Marks)
- (b) A father is 25 years older than his son. However, he will be twice as old as the son after 7 years. Find the present age of the father and the son. (5 Marks)
- Q. No. 3(a) What quantity of rice of variety A costing Rs. 30/- per kg and variety B of Rs. 80/- kg should be mixed to get 5 Kg. of rice costing of Rs. 50/- per Kg. (3 Marks)
- (b) A man spends $\frac{1}{4}$ of his monthly salary on house rent, $\frac{1}{6}$ on petrol $\frac{1}{5}$ on house hold grocery and saves Rs. 9200/- per month. What is the total monthly salary. (4 Marks)
- (c) A bank lends a sum of money @ 15% per annum simple interest to Satish. After 5 years Satish returns the loan by depositing Rs. 3,50,000/-. What was the initial amount of loan taken by Satish. (3 Marks)
- Q. No. 4(a) Two trains of length 180 meters and 220 meters are travelling in opposite directions on two adjacent parallel railway tracks at a speed of 64 Kms. and 80 Kms. per hour respectively. How many seconds these trains will take to cross each other completely. (5 Marks)
- (b) A no. of men can finish a work in 10 days. If however, there were 10 men less, it will take 10 days more for the work to be finished. How many men were there originally. (5 Marks)

Contd....2/-

Q. No. 5(a) A wheel of a car of radius 21 cms is rotating @ 600 rpm. What is the speed of the car in km per hour. (5 Marks)

(b) A cube of 7 cms length is used to make wire of radius 14 mm. Find the length of the wire. (3 Marks)

(c) Arrange in descending order: $\frac{3}{4}$, $\frac{4}{5}$, $\frac{5}{7}$, $\frac{9}{11}$ (2 Marks)

Q. No. 6(a) Three friends Amar, Akbar and Anthony divide Rs. 1105/- amongst them in such a way that if Rs. 10, 12, and Rs. 15 are removed from the sum that Amar, Akbar and Anthony received respectively, then the share of the sum that they got will be in the ratio of 11:18:24. How much amount did Anthony receive. (5 Marks)

(b) Ram invested a sum of money in a bank that paid simple interest. The amount grew to Rs. 480/- at the end of two years. Ram waited for another 3 years and got a final amount of Rs. 600/-. What was the Principal amount the Ram invested initially. (5 Marks)

Q. No. 7(a) In how many years a sum of money will get doubled @ 8% per annum simple interest. (5 Marks)

(b) A train travelling at 72 kms per hour crosses a platform in 30 seconds and a man standing at the platform in 18 seconds. What is the length of the platform in meters.

(5 Marks)

अवर श्रेणी लोपेकों की लेखाकार के रूप में पदोन्नति के लिए सीमित प्रांतीयोगी परीक्षा

जून 2008
सरकारी लेखे

(पुस्तकों के बिना)

समय: 2 घंटे

अधिकतम अंक: 100

- टिप्पणी:- 1. भाग 'क' अनिवार्य है तथा भाग 'ख' से किन्हीं तीन प्रश्नों के उत्तर दीजिए।
2. इस प्रश्न पत्र में 4 पृष्ठ और 9 प्रश्न हैं।

प्र.सं. 1 रिक्त स्थानों को भरिए:-

- (क) को संघ सरकार (सिविल) के लेखे संकलित करने के दायित्व से 1 अप्रैल, 1976 से चरणबद्ध रूप से मुक्त कर दिया गया था।
- (ख) विभागीकृत लेखाकरण प्रणाली के अंतर्गत, मंत्रालय/विभाग का मुख्य लेखाकरण प्राधिकारी होता है।
- (ग) नए वेतन तथा लेखा कार्यालय के सृजन अथवा पुनर्गठन के लिए का विशिष्ट अनुमोदन प्राप्त किया जाना चाहिए।
- (घ) अंतर विभागीय लेनदेनों के निपटान संबंधी अदायगियां चेक जारी करके किया जाना चाहिए जिन पर "....." लिखा हो।
- (ङ) वेतन तथा लेखा कार्यालय जिसका सार्वजनिक क्षेत्र के बैंक में खाता हो, को स्क्रेलो के अनुसार प्रत्येक दिन की अदायगियों और प्राप्तियों के जोड़ को फार्म सीएएम 17 में रजिस्टर में दर्ज करना चाहिए।
- (च) सामान्यतः वेतन बिल वेतन तथा लेखा कार्यालयों में उस माह की तारीख तक पहुंच जाने चाहिए जिनसे वे संबंधित हैं।
- (छ) वेतन तथा लेखा कार्यालय में प्राप्त बैंक ड्राफ्टे अथवा चेकों को बैंक में उनके प्रेषण और समाशोधन पर नजर रखने के लिए (फार्म 16 में) दर्ज किया जाना चाहिए।

- (ज) 1 जनवरी, 1990 को स्थापित नामक कार्यालय केंद्रीय सिविल पेंशनरों और स्वतंत्रता सेनानियों आदि को प्राधिकृत बैंकों के माध्यम से पेंशन की अदायगियों की व्यवस्था करने के लिए उत्तरदायी है।
- (झ) सामान्य भविष्य निधि वार्षिक विवरण फार्म 49 में तैयार करके प्रत्येक वर्ष अधिक से अधिक तक वेतन तथा लेखा कार्यालय द्वारा भेज दिए जाने चाहिए।
- (ञ) सरकारी लेखे को प्राप्तियों के विलंबित प्रेषणों पर सरकार द्वारा प्रत्यायित बैंकों से संग्रहण किया जाता है। (10x2 = 20 अंक)

प्र.सं. 2 (क) निम्नलिखित कथनों को 'सही' अथवा 'गलत' बताइए:-

- (i) वेतन तथा लेखा अधिकारी/चेक आहरणकर्ता आहरण तथा संवितरण अधिकारी को कालातीत चेकों को पुनः वैध करने की अनुमति नहीं है।
- (ii) वेतन तथा लेखा कार्यालय प्रमाणीकरण के लिए मुख्य स्काल की प्रतियां प्रत्यायित बैंक की मुख्य शाखा से प्राप्त करता है।
- (iii) मंत्रालय/विभाग का संबंधित वेतन तथा लेखा कार्यालय अपने मंत्रालय/विभाग से सेवानिवृत्त होने वाले केंद्रीय सरकार (सिविल) के कर्मचारियों के संबंध में पेंशन अदायगी आदेश जारी करने के लिए उत्तरदायी होता है।
- (iv) मंत्रालयों/विभागों के चेक आहरणकर्ता आहरण तथा संवितरण अधिकारी अपने कर्मचारियों को सामान्य भविष्य निधि में से अग्रिमों की अदायगी करने के लिए प्राधिकृत नहीं हैं।
- (v) किसी मंत्रालय/विभाग का प्रधान लेखा कार्यालय उस मंत्रालय/विभाग के लेखे समेकित करने के लिए उत्तरदायी होता है। (5x2= 10 अंक)

- (ख) निम्नलिखित का मिलान कीजिए। अपनी उत्तर-पुस्तिका में उत्तर लिखते समय कालम 1 में दिए गए कथन को लिखने की आवश्यकता नहीं है।

कालम-I	कालम-II
(1) अदायगी स्क्राल किसके द्वारा तैयार किए जाते हैं।	(क) संबंधित मंत्रालय/विभाग का प्रधान लेखा कार्यालय
(2) लेखा अधिकारी के जांच रजिस्टर (फार्म सीएएम 15) का रख-रखाव किसके द्वारा व्यक्तिगत रूप से किया जाना चाहिए।	(ख) संबंधित आहरण तथा संवितरण अधिकारी
(3) भारतीय रिजर्व बैंक (सीएएस), नागपुर के माध्यम से राज्य सरकारों को कर्जों और अनुदानों की अदायगियों संबंधी भारतीय रिजर्व बैंक सूचना किसके द्वारा जारी की जाती है।	(ग) बैंक की अदाकर्ता शाखाएं
(4) विलयित आहरण तथा संवितरण कार्यालयों के कार्यक्षेत्र में आने वाले समूह 'घ' और केंद्रीय सरकार के कर्मचारियों के सामान्य भविष्य निधि लेखों का रख-रखाव किसके द्वारा किया जाना चाहिए।	(घ) महालेखा नियंत्रक
(5) शीर्ष "8675-रिजर्व बैंक के पास जमा" से शीर्ष "8999-रोकड़ शेष" को राशि अंतरित करने के लिए अंतिम समायोजन किसके द्वारा किया जाता है।	(ङ) वेतन तथा लेखा अधिकारी

(5x2= 10 अंक)

प्र.सं. 3 निम्नलिखित में से किन्हीं तीन पर संक्षिप्त टिप्पणियां लिखिए:-

- सामान्य भविष्य निधि की लापता जमाओं/नामे का रजिस्टर
- उन मामलों में पेंशन देयता का आबंटन जिनमें पेंशनर ने एक से अधिक सरकार के अधीन सेवा की हो।
- व्यय नियंत्रण
- वेतन तथा लेखा कार्यालय द्वारा अदायगी स्क्रालों/समर्थन दस्तावेजों के संबंध में की जाने वाली जांचें।
- लेनदेन कमीशन

(3x5= 15 अंक)

भाग 'ख'

- प्र.सं. 4 केंद्रीय सिविल पेंशनरों को प्राधिकृत बैंकों के माध्यम से पेंशन की अदायगी संबंधी प्रक्रिया का वर्णन कीजिए। (15 अंक)
- प्र.सं. 5 (क) वे स्रोत क्या हैं जिनसे सामान्य भविष्य निधि लेजर लेखे वेतन तथा लेखा कार्यालय में दर्ज किए जाते हैं। (5 अंक)
- (ख) सामान्य भविष्य निधि की ब्राड शीट में जमा/नामे की प्रविष्टि करने और ब्राड शीट के आंकड़ों का लेखा आंकड़ों से मिलान करने की प्रक्रिया का वर्णन कीजिए। ((10 अंक)
- प्र.सं. 6 एक कार्यालय के अधिकारियों और कर्मचारियों ने अपने कार्यालय परिसर के निकट बैंक में खोले गए बैंक खाते में अपना वेतन जमा आहरित करने का विकल्प दिया। वेतन तथा लेखा अधिकारी द्वारा ऐसे मामलों में उनकी अदायगियां करने के लिए क्या कार्रवाई की जानी चाहिए। (15 अंक)
- प्र.सं. 7 निरस्त/कालातीत चेक के बदले में नए चेक जारी करने के लिए वेतन तथा लेखा कार्यालय द्वारा अपनाई जाने वाली प्रक्रिया क्या है? ((15 अंक)
- प्र.सं. 8 पेंशनरों की विभिन्न श्रेणियों को पेंशन अदायगी आदेश जारी करने में सक्षम विभिन्न प्राधिकारी कौन-कौन है? (15 अंक)
- प्र.सं. 9 किसी मंत्रालय/विभाग के प्रधान लेखा कार्यालय के दायित्व क्या हैं? ((15 अंक)

**LIMITED COMPETITIVE EXAMINATION FOR
PROMOTION OF LDCs AS ACCOUNTANTS**

GOVERNMENT ACCOUNTS

JUNE, 2008

Time Allowed: 2 Hours

Maximum Marks : 100

Note :-Answer Part 'A' which is Compulsory, and any Three Questions from Part 'B'
(This question paper consists of 3 pages and has 9 Questions)

PART 'A'

Q.No. 1 Fill in the blanks.

- (a) was relieved from the responsibility of compiling the accounts of the Union Government (civil) in a phased manner from the 1st April, 1976.
- (b) Under the Departmentalised Accounting System, is the Chief Accounting Authority of the Ministry/ Department.
- (c) The specific approval of should be obtained for creation or reorganization of a new Pay & Accounts Office.
- (d) Payments on account of settlement of inter-departmental transactions should be made by issuing cheques with superscription ".....".
- (e) The Pay & Accounts Office in account with a Public Sector Bank should post the total of each day's payments and receipts as per the scrolls in the Register in Form CAM 17.
- (f) Normally the salary bills should reach Pay & Accounts Offices byof the month to which they relate.
- (g) Bank drafts or cheques received in the Pay & Accounts Office should be entered in the (in Form 16) for watching their remittance into bank and clearance.
- (h) The office named established with effect from 1st January 1990 is responsible for arranging payments of pension to Central Civil pensioners and Freedom fighters etc. through the authorized banks.
- (i) General Provident Fund (GPF) Annual Statements should be prepared in Form 49 and despatched by Pay & Accounts Office not later thaneach year.
- (j)is collected by the Government from the accredited banks on the belated remittances of receipts to Government account.

(Marks 10 X 2 = 20)

2. (a) State whether the following statements are 'True' or 'False'.

- (i) Revalidation of time-barred cheque by PAO/ Cheque Drawing DDO is not permissible.
- (ii) The Pay & Accounts Office receives copies of Main Scroll for certification from the main branch of the accredited bank.
- (iii) The respective Pay & Accounts Office of the Ministry/ Department is responsible for issuing Pension Payment Order in respect of the Central Government (civil) employees retiring from their Ministry / Department.
- (iv) The Cheque Drawing DDOs of Ministries/ Departments are not authorized to make payments of advances out of General Provident Fund to their employees.
- (v) The Principal Accounts Office of a Ministry / Department is responsible for consolidating the accounts of that Ministry/ Department.

(Marks 5 X 2 = 10)

(b) Match the following. In writing your answer in your answer book, the statement under column 1 need not be written.

<u>Column I</u>	<u>Column II</u>
(1) Payment Scrolls are prepared by	(a) Principal Accounts Office of the Ministry/ Department concerned.
(2) Accounts Officer's Check Register (Form CAM 15) should be maintained personally by	(b) DDOs concerned.
(3) RBI Advices for Payments of loans and grants to State Governments through Reserve Bank of India, (CAS), Nagpur are issued by	(c) The paying branches of the Bank.
(4) GPF accounts in respect of Group D and Central Government employees covered by the Merged DDOs should be maintained by	(d) Controller General of Accounts
(5) The final adjustment for transferring the amount from the head "8675-Deposits with Reserve Bank to the head "8999-Cash Balance" is done by	(e) Pay & Accounts Officer.

(Marks 5 X 2 = 10)

3. Write short notes on any three of the following :-

- (i) Register of Missing Credits / Debits of GPF
- (ii) Allocation of pension liability in cases where pensioner has rendered service under more than one Government.
- (iii) Expenditure Control
- (iv) Checks to be exercised on the payment scrolls/ supporting documents by PAO.
- (v) Turn over Commission

(Marks 3 X 5 = 15)

PART B

Q. No. 4 Explain the procedure for payment of pension to Central Civil pensioners through Authorised Banks.

(15 Marks)

Q. No. 5 (a) What are the sources from which the GPF Ledger accounts are posted in the Pay & Accounts Office?

(5 Marks)

(b) Explain the procedure of posting the credits / debits in the Broad Sheet of GPF and tallying the Broad Sheet figures with the accounts figures.

(10 Marks)

Q. No. 6 The officers and staff of an office opt to draw their salary credited directly to their bank account opened in the bank near their office premises. What action should be taken by the Pay & Accounts Officer in such cases to make their payments?

(15 Marks)

Q. No. 7 What is the procedure to be adopted by PAO for issuing fresh cheque in lieu of a cancelled / time-barred cheque?

(15 Marks)

Q. No. 8 Who are the different authorities competent to issue PPOs to various categories of pensioners?

(15 Marks)

Q. No. 9 What are the responsibilities of the Principal Accounts Office of a Ministry/ Department?

(15 Marks)

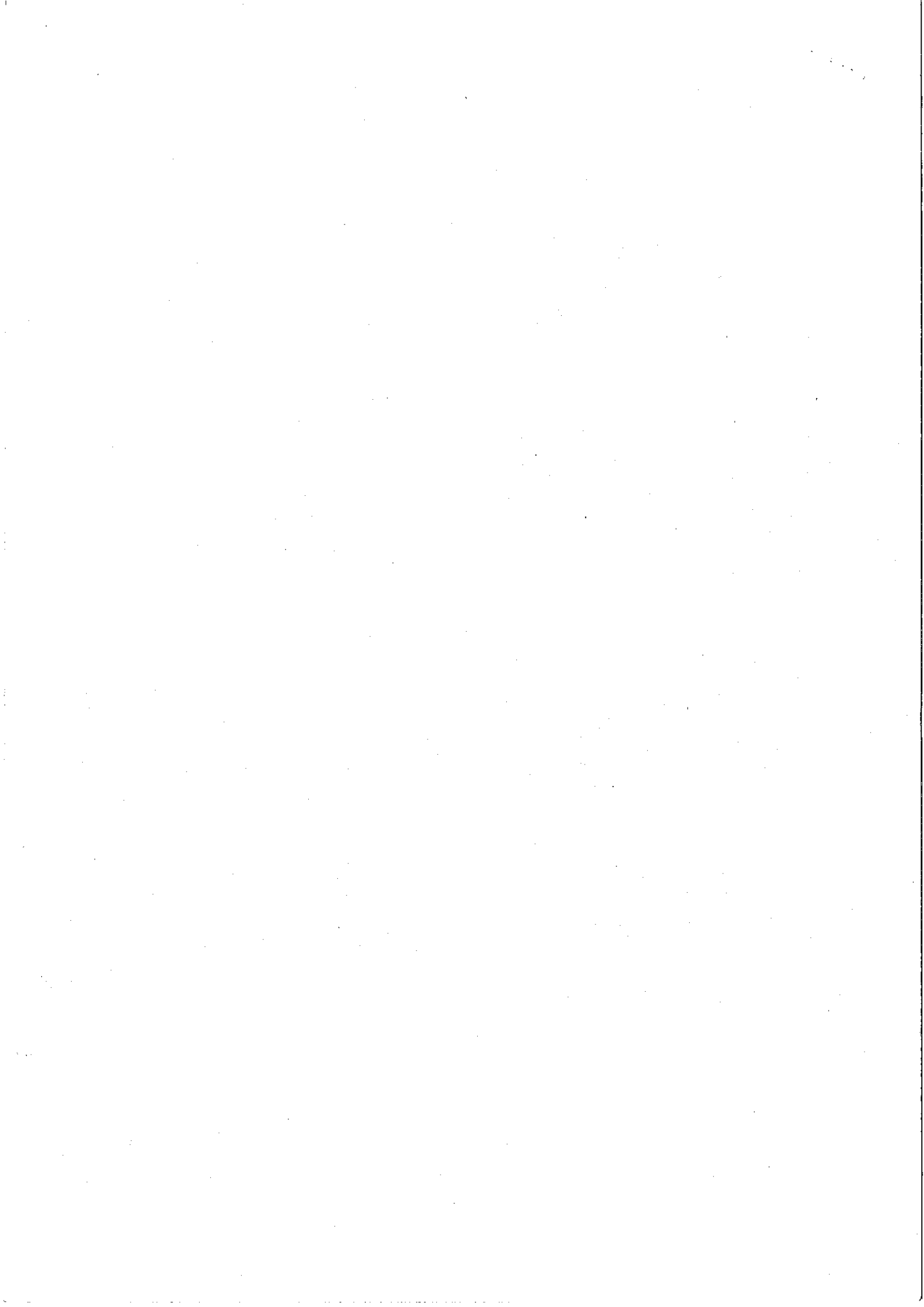

**LIMITED COMPETITIVE EXAMINATION FOR
PROMOTION OF LDCs AS ACCQUANTANTS**

GENERAL ENGLISH

JUNE, 2008

Time Allowed: 1 Hrs. 15 Minutes

Maximum Marks : 50

Note :- This paper contains 2 pages and has 3 questions.

Q. No. 1 Read the following passage carefully and answers the questions that follows:-

HONESTY – THE BASIS OF ALL VALUES

Man is the finest creation of God on the earth. He differs from all other creatures because he possesses a personality whereas other beings lack personalities. The personality of an individual consists in pursuit of certain moral and religious values. The distinction between man and the rest of living animals depends upon the fact that life of a human being is guided by moral and spiritual values, but the lives of all other creatures do not have such values. It is these values that give man a unique position in the scheme of universe. The life of a human being has a purpose and he continuously tries to fulfill it with the help of his intelligence.

The greatness, uniqueness of man depends upon his intelligence and the practice of certain values which are peculiar to his life. The moral and spiritual values are truth, goodness, beauty, charity, sacrifice, love, devotion to one's duty, service, kindness to all living creatures etc., but the value of honesty is of supreme importance. All the actions of man are truly meaningful only if they are guided by the motive of honesty. An honest individual is a person who is honest in mind, speech and action. To me honesty is the highest value because all other values are contained in it. Honesty requires truthfulness and truth is eternally good. An honest pursuit of truth always needs love, wisdom, sacrifice and large-heartedness. So if one sincerely practises the virtue of honesty, all virtues naturally flow from it.

- (a) Why is man called the finest creation of God ?
- (b) What are the factors guiding man's life ?
- (c) What does a human being tries all his life ?
- (d) Why and how is 'honesty' considered the highest value ?
- (e) What are the moral and spiritual values to human life ?

(4 X 5 = 20 Marks)

Contd...2/-

Q. No. 2 Write a letter to Local News Paper Editor of your city complaining about the frequent power failure in your locality.

OR

Write a letter to the Station House Officer of your locality reporting a theft of scooter.
(15 Marks)

Q. No. 3(A) Fill in the blank **any five** of the following sentences:-

- i) Buta Singh _____ realized his mistake.
- ii) She shut the door in order to stop us from _____ in.
- iii) This is the boy _____ won the race.
- iv) He lost all his money _____ he did not look unhappy.
- v) If we had won the match, we would have been _____.
- vi) He rested his bicycle _____ a tree.
- vii) The old lady sat _____ her grand children.

(5 X 1 = 5 Marks)

(B) Correct **any five** of the following sentences:

- i) When the sun sets it goes in the horizon.
- ii) My friend lives in 5/1, Akbar Road.
- iii) Nomita is working from 10 O' Clock.
- iv) The hunter shot the tiger by a gun.
- v) We have just received the invitation of your birthday party.
- vi) This cloth is superior than that one.
- vii) Here you can discover some fascinating sports-each by its own charm.

(5 X 1 = 5 Marks)

(C) Make sentences to bring out the differences in the meaning of the following words.

(Do any five)

- | | | |
|-----------|---|--------|
| i) minor | - | miner |
| ii) loan | - | lone |
| iii) sole | - | soul |
| iv) peace | - | piece |
| v) serial | - | cereal |
| vi) weak | - | week |
| vii) fair | - | fare |

(5 X 1 = 5 Marks)